朝鮮日報 朝刊
本紙朝夕刊十二面

社說 教育費輕減에 留意하라
學校當局의 再考를 促함

一

入學試驗이라고까지 일컷는 入學競爭에 運조케 合格되어 子女들이 學校에 入學하게된것은 너머나 重하여 죄民히 支撐해나가기가 困難하게 된다는말이 種種들린다 學校의 增加는 現下物價高에따르는 不得已한 事情이라 學父兄으로 이를 考慮하지 안흐면 안될것이나 그들의말을 들어보면 어떤 學校에서는 그다지 緊要치도안코 必要할것도 안흔것을 高價로 指定商店에서 사게하고 또 잇는것도 새로사게하여 그러지 안하여도 物價高로 遞增되는 學費負擔을 더욱이나 重하게하여 困難이라고하니 아래에 吾人의 所見을 略述하여 學校當局의 再考를 促하려한다.

二

現今學校教育은 劃一的教育인 만큼 校服, 校帽等外樣도 統制하여 規格이 一致하게함이 必要한것은 認定한다 더욱이 多數의學生, 生徒, 兒童을 收容하는 만큼 그대로 放任하여두면 外樣으로보기 실흘뿐아니라 貧富의差異가 顯著히 나타나서 被教育者의 生活과 心理에 惡影響을 줄것이므로 校服, 校帽等 主要한것을 一致케함은 必要한것을 이를 認定한다 그러나 參考書나 辭典, 玉篇等까지도 이를 統一하여 從來에가젓든 조흔參考書와 辭典類가 잇는데도 새로 그를 사게함은 特殊한것은 몰라도 그러케 必要한지 안할까 …

三

勿論 얼마안잇스면 子女의 教育費에까지 不平을 云云할必要는 업슬것이다 …

生活必需品傳票制
準備完了後從速實施
價格形成委員會部長會議席上 藤原商相方針言明

【東京電話同盟】生活必需品의 國民配給과 消費規正을 目標로 한 傳票制度의 實施는 各方面의 注目을 끌고 잇는데 …

首相, 地方長官招待

帝國眞意를 打診
有田·세이어 會談

大觀號以下 愛國機獻納式

日滿實協總會
朝鮮支部提案事項決定

日墨通商懇談會

糧米, 木炭配給等
民草의 生活狀態御下問

閑院日赤總裁宮
고다大公을 御招待

光榮에 恐懼感激
朝鮮三知事謹話

山澤慶南知事
兪忠南知事
新貝全南知事

伊, 獨逸側에 加擔
近近"유고"에 進駐?
英, 伊太利態度를 注視

英船의 喜望峯迴航
伊政界를 刺戟

英政界內에 內閣補強論擡頭

伊佛關係도 去益惡化

國米슨디에 談官長軍海

하와이 中心으로
燃料"마지노"線建設必要

英蘇交涉開始難望
蘇聯側提示條件에 英國은 不滿

米駐伊大使 伊外相訪問

埃及政府, 全土에 非常防禦措置實施

英爆擊機大編隊
스타방겔, 아르볼그空爆
英海軍哨戒艇一隻機雷에 抵觸沈沒

國民與望如何로 루大統領三期出馬?

日本은秘密裏에 大主力艦建造
米海軍長官言明

桑原中佐進級

人事·集會

中牟縣城完全攻略
敵의開封襲擊企圖를粉碎

貴陽爆擊

又復强化?
英爲替統制法

英獨佛에 補償要求
北歐戰에 依한 損害

新政府答禮使節
十五六日頃 南京出發

政友久原派 諸委員決定

유고軍當局 五十萬을動員

石岡市에 突入

島田中將赴任

杭州方面四月中戰果

本社參觀

市況 (二日)

躍進大京城郊外隨一!
住宅地大開放!!
住宅用으로 投資用으로 別莊用으로 最適!!
百聞은 不如一見 먼저 現地를 보시라

現地說明

南京城靜松園
住宅地大速賣

곳住居할수잇는 靜松園分讓地는 附近에 梨, 桃, 葡萄園이 點在하고 冠岳山公園을 眺望하며 現地에는 松栗의 樹木이 散在하여 夏節은 淸凉하고 겨울은 溫暖한 理想的保健地帶이다

眺望이 조코 空氣淸澄하며 交通至便한 躍進大京城의 中心地에서 빠스로 卅分이면 到達되고 南京城에서 約五分이면 到達하는 理想鄕이다

隣接地에는 京城工業學校 城南中學校及小學校等의 教育機關이 完備하며 遊覽地 法德溫泉에 連續된 公園地帶의 樂園이다

電燈, 電話의 引込自由로운 郊外住宅地의 王座로서 大京城八十萬府民各位에 提供코저한다

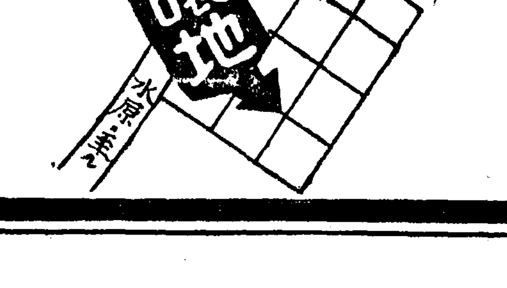

(雨天順延)

◉期日—五月五日 六日
◉豫約—八圓以上은 四日 (每日午前九時부터 現地에서 受付開始 豫約日도 同樣)
◉單價—一坪五圓부터 十二圓內外 (一區劃百坪內外)

優待案內 視察方法은 京電빠스 飛行場入口停留所까지 오시면 案內하겟습니다

御契約方法 契約과 同時에 有手金으로서 代金의 三割 更히 一週間以內에 內金三割 殘金은 登記와 同時에 拜受하겟습니다

支那事變公債로도 契約歡迎

第一土地建物合資會社
京城府西小門町三六番地
電話光化門③一八二六番

貯蓄奬勵强化運動對策

實踐的組織을活用 最大限度目標設定

購買力을貯金에로積極誘致

奬勵委員會案

어제 총독부에서열린 제삼회 저축장려위원회에서 오언된저축장려위원회의 답신안을 가결하엿다한다 ... 저축장려의 실천방책으로서 구체적방안을 강구하여 저축실행을 철저케하려는것이다

▲…저축의 개념과 지도강령

▲…각도에서는 별지표의배액을 표준으로하여 지방의 수입상황 ... 국채소화에 있어서 그 ...

▲…부동자금(浮動資金)의 흡수

▲…그런데 요즈음 농산어촌에는 상당한 자금이 잠자고있는 ...

▲…선제(先除)저축의 실시

▲…소득의 예입

▲…저축조합의 활용

▲…유가증권의 ...

▲…국민저축의 완벽

昭和十五年度貯蓄目標各道配定額			
道	金額	道	金額
京畿道	一五八、〇〇〇	全羅南道	三一、〇〇〇
忠淸北道	四、〇〇〇	慶尙北道	三一、〇〇〇
忠淸南道	九、〇〇〇	慶尙南道	四〇、〇〇〇
全羅北道	一三、〇〇〇	黃海道	一三、〇〇〇
		平安南道	二一、〇〇〇
		平安北道	三一、〇〇〇
		江原道	一三、〇〇〇
		咸鏡南道	三一、〇〇〇
		咸鏡北道	一七、〇〇〇

告

故 方在龍氏 ...

五月三日 方家護喪所

손님배골려가지고 含飽鼓腹하는飮食店

冷麵、湯飯等折半以下로減量되어事實上倍額引上

經警大憤激近間一齊檢索

"서울사람은 음식영업자의배를 불리려고 언제까지나 유아식(幼兒食)밖게안되는 적은음식으로 요기를하여야되는냐"하는것은 부내음식점을 이용하는사람마다 입버릇처럼 하는말이다 더욱 최근은 쌀사기가 어렵고 오전아닌 음식이 오십전 흔한 가치밖에 ...

奇特한小學生

【春川】 소양통(昭陽通)이정문백 ...

벌써 一萬五千圓

爭先、五千圓이오! 千圓이요

德壽校父兄들의熱誠

불에타없서진 우리자제의학교 교사를 다시세우자는 덕수소학교 학부형들의 복흥의열성은 작등 이미만오천원을 넘어섯다 ...

全朝鮮라디오 聽取者十七萬

전조선에있어서 라디오청취자 수효는 십칠만사천 ... 그리고 외국인이 ...

經濟官吏에"證票"

業者側에臨檢할때는반드시携帶하여"假짜"一掃

경기도에서는 국가총동원법제 ... 상당한조 정부는……업자로부터 ...

在學六年間의 貯金을通帳채

今春卒業生姜君의母校愛

看護婦合格者

少婦鐵道自殺

업는땅잇는체 詐欺賣喫犯

紀元二千六百年

記念大會開催

朝鮮聯合青年團事業協議會

조선연합청년단(朝鮮聯合靑年團)에서는 ...

스포-츠 뉴-스

東亞競技大會

明後年滿洲에서

正式으로招致提案

紀元二千六百年의 光榮을記念하기爲하여 六月에 東京과關西에서開催될 奉祝東亞競技大會에 ...

中等蹴球

來四日부터擧行

培材中東華閩對抗 事情에依하여延期

國民體育大會種目

中國蹴球棄權

關東七人制럭비 明大壓倒的優勝

六大學리그日程變更

立敎八連覇

對法政하키戰에

文理大優勝

文理大	2121		1314	帝大
文理大	211221		152111	商大
商大	2121		1915	帝大

봄은"女人"의"煩悶期"

안해일흔男便、離婚條件못는女人이부쩍늘어

警察案內所에反映된世態

旅館使童이 손님돈窃取

北鮮線還元會議

今日부터三日間細目을協議

慶山地方에 慈雨沛然

"生後卅日以後면 牛痘마저도조타"

種痘令一部改正

楊口小學生이 國防獻金

廿九日木浦서 自殺未遂兩件

春川華川間에 乘合車를增發

漁期에든蝟島에 臨時郵便所設置

朝鮮人軍屬二十名

昨日北支向發

人事次本社來訪、見學

關東競歩選手權 三種目에新記錄

商大軍이惜敗

滿洲龍球豫選에 新京軍이制覇

全關西籠球戰에 京大軍이制覇

武藤山隊退相撲

今日의曆

◇五月三日(金曜日)陰三月二十六日 干支 丙午 日出 午前五時 日入 午後七時

天氣 雲後晴

위장병이 생기는원인

위장병이생기는원인은 사람들에 꼭필요한영양소、비타민비複合體가 不足되기때문입니다 즉이비타민이 몸안에不足되면 위의분필력이 곧으지못하게됨을따라 위장조직의활동력이 他稼되어서 소화액의분필이 감리됨따라부터 腸의蠕動力이약해지기 때문에 배속에는 늘해로운것이 오래남어있게 되는표로 ...

에비오스錠

三〇〇錠……一圓六十錢
一〇〇〇錠……四圓八十錢
그외 各種粉末도 있읍니다
全道有名藥房에있읍니다

馬越藥學博士創製 稻谷農學博士監製

大日本麥酒株式會社 東京 田邊元三郞商店 大阪 田邊五兵衛商店

EB-K-122

中部版

鹽鰮을大量製造
北支와滿洲要望으로

【群山】동해안에서 잡아내는정어리를 염장하여 ... 처음으로 장생포에서 ... 만주에 수출하엿는데 ... 북지와 만주에 ...

는 약사흘이상을 ... 자들이 의뢰하고잇다 ... 을 만들기에 가영하고 ... 지못하지안는데 가격은 비교적조 하다고 업자들을 만흥수록 조와 서 가격 예측할수가 업스니그 대신으로 가져탐이나 실어만들 게다고 하는것이라한다

旱害救濟工事되이어 土改工事全部着手
慶南道內의堤堰補修等二百一個所에
勞銀撒布二十二萬圓

【慶南支社發】 한해이재민에게 노은을 꼿마주게도엿다 입 산포를 위한작년도경상남도의 토지개량공사는 저수지신설 ... 공사의잔여를 남겨노코는 그외 는모두곳낫다 즉저수지신설 백 오십삼개소(사억여원) 칠십사만칠 천원 포강신설칠십보개소 (오만오천원)수리조합 구역내개 량공사이개소(신설만이천원)는모 두곳나고 지금저수지신설 이십 구개소(팔십삼만원)의 완성을 급피하고잇는데 그것도이달안으 로는전부 수공하기로되엿다 이 로써 백팔십여만원의 토지개량 공사는 한해의구제사업을 남겨노 는동시 ... 노임산 포를 하게된다 ... 심사년도의 한해공사를 이어서 오년의 사업을 계획하야 토지개 하나뿐인 ... 량공사도 이지음 전부착수하엿 는데 그노임산포액은 삼십이만 원이며 그내용은 다음과갓다

◀堤堰補修浚渫 百二個所 四十八萬八千圓 ◀浦江 入十九個所 一萬四千圓

올때마다 ... 표하여 오는바 이번한해시에 ... 으로예원의 ... 유가협 생각하고 자치하여유치 원경비의체를 매달부담하기로되 어 일반을감격케하고잇다

史龍鳳氏美擧

【成從】평남강서군(江西郡)함종 면 당산리(堂山里)사용봉(史 龍鳳)씨는 본래부터 교육 사업에 특별한뜻을두고 기회잇 는동시 ...

麟蹄神社着工

【麟蹄】누차보도하바와가치 인 제신사는 시가지이전에따라 지난달이십일에 지지체를 거행하고 지난이십칠 일부터 조영공사에 착수하엿다

警防團檢閱式 盛況裡에擧行

【瑞山】황해도송화경방단에서는 지난이십팔일 오전열시부터 용 지경방단에서는 지난이십팔일오 전열시부터 웅진중학교운동장에 서 내빈다수임석하에 단원이벡여 명이동원하여 경방단장 박창대 (朴昌大)씨의 인솔과 아울러서 포지창(西浦昌長)의 충지회(忠志會)미 경방단검열이 ... 식순에의하 여 신사참배 궁성요배 황국신 민서사제창을 ... 국기게양 파 서포서장의훈시와령지봉독이 잇슨후 검열을받고 무사하게 ... 가 절을장려하는 난파를 ... 에 창립한 ... 축전으로거행하고 ... 단원표창식도거행하여 대성황을 성하고 열두시에폐회하엿다

珍島 白川彪男(白源楨)

肥料、藥品入手難으로
苹果生産에大打擊
元山果樹業者들憂慮中

【元山】원산의명산 입금은 지 금내외에 크게명성을 획득하여 작년에는 남북지나에까지 새로 운판로를 개척하고잇서 일반파 수업자들은 압날흥의하여 크게 증산계획에 나아가고잇는 요지 음 그만비료와 약품등의입수난 ... 로인하여 금년의파일생산에는영 향이미칠것임으로 업자들은 벌 써부터걱정하여마지안는다

江陵商業會總會

【江陵】 ... 강릉상업회의 ... 의부설을 기성키위하여 ... 각회원 모두견을 ...

一、昭和十五年度歲入歲出豫算 一、事業計畫

楊口小學生이 國防獻金

【楊口】묵지사변발발이래 양구 소학교(楊口小學校)에서는 매일 가티 쓰고 잇는회생을 절약 하여 적성으로국방 헌금해와다 가 다시지난이십구일 ... 지난사월이십구일 천장절 ...

五、六兩日에 씨름그네大會
泰平支局後援

【泰平】평남대동군태평면태평리 (平南大同郡泰平面)에서는 보면경방 단소방조와 본보태평지국후원으로 오는오、륙양일간 씨름과 그네대회를 개최키로되엿는데 사제씨는 다수참가해주기를 바 란다한다

賞品(씨름部) 一等 現金五十圓 二等 現金 ... 그네部 一等 ... 二等 現金五圓

茂長金組定總

【茂長】전북고창군무장금융조합 에서는 지난사월이십일에 정기총 회를 개최하엿는데 ...

新嘗祭供獻穀畓 地鎭祭嚴肅擧行
烏致院白井家의光榮

【烏致院】 충남조치원 백정소개 (白井素介)씨는 금년신상제 공헌곡답(獻納畓)경작(耕作)을배 명하게 되엇다함은 기보한바이 나 금월이십팔일오전열시삼십 분부터 연기군서면내창리(燕岐郡西面內倉里)압 ...

壬契定期總會開催

【慈山】임여생 『임계』(壬契)는 지난 이십칠일에 본사 자산지국사무 실에서 회원들 처리하고 자산 ...

歌手競演大會
一等은金明洙君

【慶南支社發】 부산악우회주최、 ...

五千圓林野寄附
거듭되는楊州中學의朗報!
虎院里柳明秀氏壯擧

【楊州】양주중학교 기성회에는 ... 양주면 호원리(虎院里)유명수(柳明秀)씨가 기성회를 방문하고 ... 를 기부하엿다한다

釜山競馬券 賣上高百萬圓肉薄

【慶南支社發】 부산의 춘계경마 ...

大田聯隊軍旗祭
三日에盛大擧行
當日은營庭도開放

【忠南支社發】대전연대의 군기 ...

泗川金剛서도 金川으로創氏

【泗川】 대동군부산면대양리(大 同郡斧山面大陽里)사천(泗川) 씨문중에서는 지난이십구일의전 장가질

不良酒防止코자
酒類를嚴重檢查
溫陽署經、衛兩係協力으로

清州第二高女 落成

【忠北支社發】 충북도민의 다년 ...

廿九日木浦서 自殺未遂兩件

【木浦】 ...

愛婦城津分會總會
大野總監夫人臨席下

【城津】애국부인회 ...

斗南里海岸浚渫
二萬七千圓工費로今年度에
朝鮮石油會社서計畫

【咸南支社發】 원산부에서 ...

茂朱志願兵 合格者七名

【茂朱】무주지방의 특별지원병 ...

元山商工會議所 臨時議員總會

【元山】원산상공회의소에서는오 ...

一、...
一、其他

冷麵五十餘萬器
代金으론十萬圓突破
陽德郡에서一年間의生産量

【陽德】 양덕에 ...

公州郡下에强盜
犯人은飴商으로被捉

【公州】 지난달 이십일오전두시부 ...

思想報國聯盟 安州分會結成

【安州】 시국대응전선 사상보국 ...

新設한兩校에
志願者逐至
天安農校와長項農專修에

【忠南支社發】 금년에 신설을보 게된 천안농업학교(天安農校)와 장항농업전수학교(長項農專修校)는 그동안 개교준비에바쁘고 잇섯 는데 대체로준비되어 다음과가 튼요령으로 신입생을 모집하기 로되엇다 그런데벌써부터 생도 모집각서를 청구하는자가 일 천이백명에달하여 일반의 향 학열을 여실히증명하고잇다

一、募集人員 各五十名式
二、出願期日 五月十日限
三、願書提出處 忠淸南道學務課
四、入學試驗日 五月十四日부 터五日間(長項農專修는四日間)
五、入學式豫定日 天安農校 五 月二十七日 長項農專修五月二 十五日

順川地方出身者로 平壤二中卒業生會

【慈山】평남순천군에서 평양제 이중학졸업생으로 조직한동창회 정기총회는지난이십칠일오후한시 에 자산남공원(慈山南山公園) 에회집하엿는데 회원이출석하야 중요결의하에 원만한회합을마 치고흩어졋다

平壤에도滿員電車

【平南支社發】 평양전차 빼스의승 객은 비약적으로 증가하여 어느 차 나 초만원을이루어 여간해서는 어디탈수가업스므로전천(西平壤)일 의 불평이 심하다고하는 바 이 ... 는형편이다 ...

楝州小校後援會 定期總會盛況

【楝州】 전북정주군 ...

鏡泊湖等名勝地 國立公園을計畫

【間島支社發】 동만일대의 명승 지는 만주국의 이상향을 생각케 ...

清州의精米도 傳票制로配給

【忠北支社發】 청주읍의 미곡배 급에잇서서는 작년가을부터 청 수군농회가 지정 일반소비자에게 ...

農村醫療機構擴充
廿四面에醫生配置
江原道衛生課에서

【春川】농촌의 의료기관 상황 을 보면 일개면에 의생한명이 겨우 잇슬따름으로 인구비례를 모른다면 너무나 한심한 상태이 다 그나마 의생이 한명도업는 면이 강원도내에만 이십사개면 이나되어 ...

殺人未遂兩件
二日咸興法院서公判

茂朱署交通訓練

【茂朱】 근래교통이 복잡하여짐 ...

旅館使童이 손님돈窃取

【鴻山】 ...

아들의榮擧에感激
萬圓을國防獻金
平康郡竹內濱光氏의赤誠

【平康】평강군평강읍 (平康郡平 ...

防諜展覽會盛況
沙里院에서二日間開催

【沙里院】 조선방공협회황해도련 합지부 (朝鮮防共協會黃海道聯合支部)에서는 방공방첩사상을 철 저히보급시키기위하여 국민방첩 ...

弓術大會盛況

【安城】 ...

兒童愛護週間의 甕津邑行事決定

【甕津】 ...

奇特한小學生

【春川】 소양동(昭陽洞) ...

慶山地方에 慈雨沛然

【慶山】 경북경산군(慶北慶山郡) ...

棉作을積極奬勵
晋州府産業係總動員으로

【晋州】 ...

煙草가依然品貴

【順川】 ...

春川華川間에 乘合車를增發

【春川】 화천(華川)방면의 ...

慈山駐在所落成

【慈山】 ...

盈德基督敎聯合會 定期總會開催

【盈德】 ...

高利債의整理
三百餘萬圓
昨年中忠北道의好績

【忠北支社發】 ...

食糧問題座談會

【群山】 ...

地方人事

◀咸樂龍氏(牙山郡仁州面長)新任人事次本社牙山支局來訪
◀雇龍煥氏(前牙山郡仁州面長)辭任人事次同上
◀古川正雄氏(元平壤府防護團長)退官人事次本社中南支社來訪
◀金鵬鉉氏(慶北醫學校長)中國府鎭齋里八〇番地에서開業하고入事次同上
◀靑田春雄氏(前錦山砂防事業所主任)南原砂防事業所榮轉人事次本社錦山支局來訪
◀任民錫氏(前心光學校教員)辭任人事次同上
◀張相龍氏(朝鮮總督府郡屬)瑞興郡屬으로赴任人事次本社瑞興支局來訪

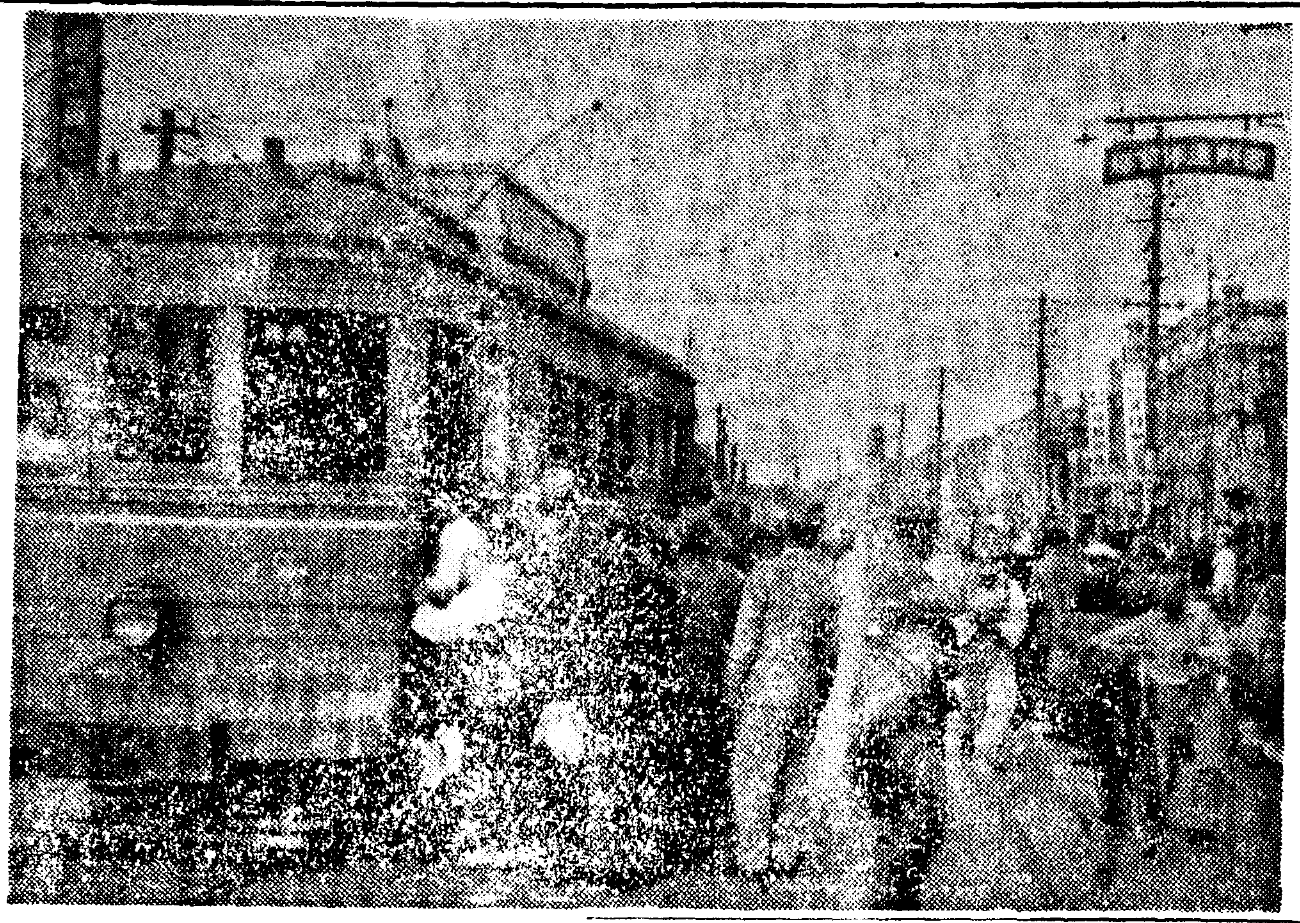

長篇小說

青春茂盛【43】

李泰俊 作
鄭玄雄 畫

花園에는오즉 蜂蝶만이아님(八)

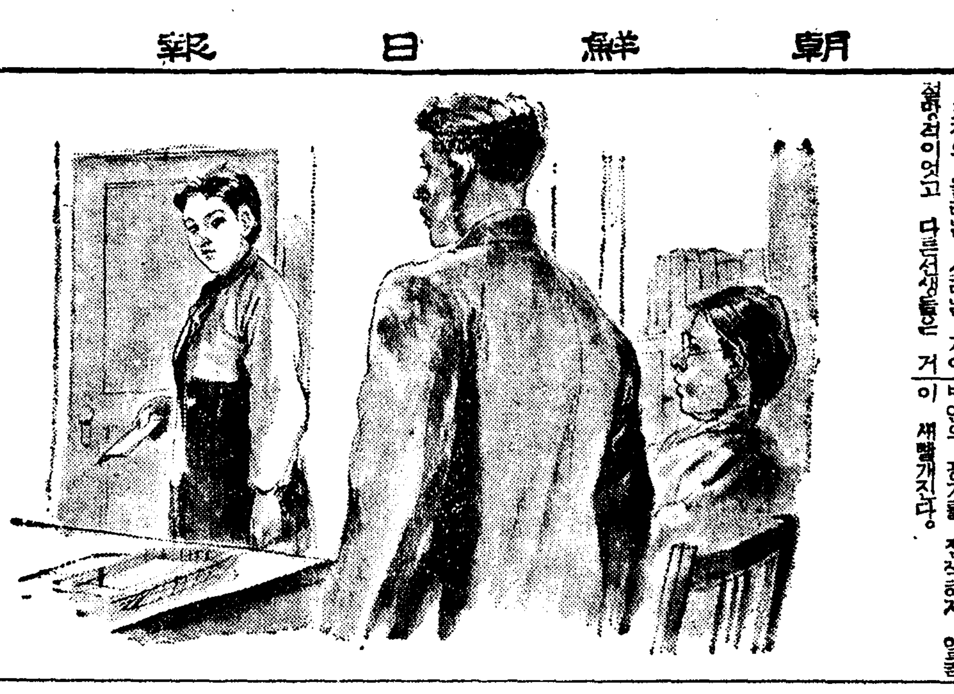

원선생은 한참이나 이마를수기고 정신을 가다듬엇다. 가다듬는 머리 속에는 이내 그최독주의 화비와 생활비를 대여주던 추청도 사나이가 떠오른다.

독수가 그날밤 자기에게 온것은 그남자를 피하기 위해서라고 햇스니까 그남자가 독주의 뒤를 밟엇던것이 틀리지 안타ー 그자의 투서임에 틀리지 안흘게다!

빨리 대답을 하라는듯이 여기, 저기서 기침소리가 난다. 원선생은 속으로

『하나님께서 나를 아신다!』

생각하고, 두려울것이 업시 얼굴을 든다.

교장이 먼저 뭇는다.

『이 투설 원선생자신이 시인허십니까?』

『독주가 내게 와 잣던건 사실입니다』

『네?』

교장의 놀라는 소리는 거이 절망적이엇고 다른선생들은 거이 놀랏는다.

이런 선입견을 가진 교장에게 여간 친절하지 안흐면 도저히 원만한 변명이 서럽되지 안흘것을 깨닷는다. 그러나 친절할수가 업다.

『교장께서 절 너머 무시허십니다』

『무시라구요? 그리게 우리는 조용히 원선생의 변명을 기다리지 안씁니까? 그런데 원선생께선 벌써 사실의 가장 중요한걸 긍정허지 안헛습니까?』

『긍정!……』

원선생은 더욱 가슴이 답답해진다.

독수반 급수임에게

『정독주 와씁니까?』

불럿다.

『와씁니다』

『불러주십시오. 독주에게 들어주십시오. 내일은 이런 모욕적인 자리에선 구구히 변명허구싶지 안습니다』

독수는 이내 불리어왓다. 원선생과 눈이 마주치자 더욱이 방안의 공기를 짐작하자 얼굴이 새빨개진다.

어 일제히 얼굴을 돌려버린다. 문제는 결정적이라고 단정해버리는 눈치들이다.

『그러나……』

원선생은, 먼저 독주가 어찌해서 자기에게 밤중에 오지안흐면 안되게 되엇다는것을 말해야 될것이엇다.

그말부터 하려고 생각하니, 독주에게 대한, 또 독수네가정에 대한, 불명예스러운 사정이 여러선생들 아페 폭로되어야 된다. 그리고 생각하니, 대뜸 여러선생들을 불러노코, 문제를 표면화부터 시키려는 교장의 심리가 얄우가 업다.

자기는 생도와는 다르다. 설혹 투서보다 더한것이 들어왓기로 어찌 당사자들만 먼저불러 조용히 사건의 진상을 알고, 문제를 원만히 해결하려는 여유와 호의를가저주지 안는것인가?

무슨천벌대명이나처럼 발생하기가바쁘게 전교적으로 문제 표면화시킬것은 무엇인가? 옳지 나에게 그런 여유와 호의를 준댓자 으레 표면화되고야말 구할님이업는 결정적인 사건으로 예단한 때문인가? 무얼로 그런 예단을 하는가? 내가 독주의 사정을 잘 알고 그들을 편들어왓스니까 저이끼리 그런 살적 판거가잇서 그랫구나 짐작하는건가?

원선생은, 원신의 피가 어마보자 양심에 확 찔리어 잇질한 혀기가이러낫스나 시력을가다듬어 원선생을 다시한번볼때는 원선생은 더욱이 은심과간스럽히 그러몰때는 다시금눈에서 불꽃이 튀고 다시금 이가 갈리엇다. 무슨 재판장이나처럼 무슨 검사나 배심관들처럼 돌너안즌 교장 학감 과장들이나 무슨죄수처럼 칭동해진 표정으로 원죄를 버스려고, 눈을꺼벅거리고 안젓슨원선생이나 모도가한번 크게 조소해수고시픈 충동만이 강렬해지는 대상들이다.

『복수다! 너이까짓것들이 뭐냐? 세상이뭐라는거냐? 날 괴롭히구내짓식구들을 모욕주구……』

독수는 교장에게서 자기가 써보낸 투서를 선선히 바다들엇다. 읽는체하고 선생들의 눈치만 잠깐 보다가, 투서를 교장책상에 던저버리고, 대뜸 이러케 말하엿다.

『오늘루 퇴학헙 그만 안야요』

『뭐? 독수?』하고 원선생은자리에서 벌떡 일어난다. 다른선생들의 시선은 원선생에게로조소하는것으로 집중한다.

『독주?』

원선생은 더 한번 부른다. 독주는 남새게 한번 돌아보며 남새게

『그다지 겁널건 뭐야요』

하고, 남새게나가버리는것이다.

俳優의人氣와人格
""無節制한移動을論함""

▼…수지와 주장을들어하고 한번 자기가 어떠한동기에서엿던지 일단 가담한 극단인 경우에는 그극단의 발전과 향상을 위하여노력하는것이 우선 배우로서보다 인간으로서의 의무요책임이다.

▼…물론 한번 발을드러노흔 극단이라도 그곳으로부터 떠나지아니치못할 떳떳한 이유가잇는 경우에는 깨끗하게 하직을 고하는것이 역시 우리들의 상식으로서도 놓이 판단할수잇는 처치일것이다.

▼…그러나 요즘의 일부 여극단을 통하가든면 조그만 이해하든게와 사소한감정으로 인해서 지금것 고초를 가치하여오고 할께노련하여오던 극단을 초개가치 버리고 다른곳으로 뛰어가는 사람이잇다. 더구나 그들이 대개는 무명의배우가아니라 그래도 인들이잇거나 그러치안흐면 그극단의『스타ー』격으로 잇는여배우일경우에는 영향이 결코 적다고는 할수업다.

▲…최근에도 모극단에는 여배우가『오페리』 가수가되어 무대를떠나서지방의『재즈밴드』를 따라갓다는 소식이 들린다. 더구나 그는 오랜동안의 유랑생활을 거듭하다가 느끼바잇서 그동안의 자기의 생활을 청산하고 다시 무대로 나서는 동시에 꼭것내 이 무대를 지키겟노라고설명까지 하엿슴에 그에게대한 지지도 잇섯고 매력도 컷던것이다.

▲…이러한소위『스타ー』의 이동으로 인해서 극단자체가 얼마마한 타격을밧는다는것은 구태어 어떳게는 이야기하려고는 하지안는다.

▲…사실 결과로 보다면 배우의 절제업는 이동이란 결국 배우 그자신의 손해가 크다는것을 기억해야 깨닫을 필요가잇다.

▲…눈아페 보이는 조그만 이익이나 유혹보다도 도덕적이 보다 큰이상과 보다 큰 건전을 향해서 오를길을 내드뎌야한다. 밤아사의『스타ー』는 흔한 발면 배우면 배우로서의 양심이 잇서야하고 인격을가추어야한다.

(雙Q生)

유니버ー살映畫 뜰에피는雜草
★主演…디아나·더ー빈孃

梗概

★…『그래ー그』집안의 셋째딸『페니ー』가 처음으로사교게에 나간다고하여서 이때문에열린 괴로연에서 맛딸『죠온』은명문의 외아들인『리챠ー드』란 사나이와 우연히알게되어 서로 사랑을속삭이게되고 마침내는 결혼까지 약속을하게된다.

★…맛딸의 결혼이야기를듯고 그의어머니도 무척만족해한다. 그래서 맛딸『죠온』의 약혼을 발표한날밤 둘쨋딸『케이』도 역시『리챠ー드』에게 사랑을 느끼고잇스며 그뿐아니라『케이』는 그사나이에게 실연을 당하고잇다는것을 셋쨋딸『페니ー』가알게된다。그리고『페니ー』는 번민한나머지 아버지에게 달려가서

『"리챠ー드"에게 마음을쏫고잇는"케이"를 어떠케들아서게할수잇을까요。』

하고 상의하는것이엇스나 외국수식에 몰두하고잇는 그의 아버지는 전연 귀도 기우리지안는다.

★…이때 마침『페니』의심정을 살핀 하녀의『빈스』는 인제 키가크고 얼굴이 잘란 사나이를 다려올것가트면『케이』도 마음을 돌리리라고 응당이 마음이 쾌아설것이라고 충고를 하엿스므로『페니ー』도 그럴듯하게생각한다.

★…그래서『페니ー』는 언젠가 학교음악회에서 만낫기억이 잇는『하리ー·훌퀸』이란사나이를 생각해내고 빨리 주선하여 어느날밤 연회를열고 그를 집으로 초대한다。

★…그런데 일이 까다롭게 되느라고『하리ー』는『케이』에게는 조금도 마음을 쏫지 안코맛딸『죠온』에게 반하고 만다『죠온』도『하리ー』에게 호의를갓는다。그리고 또『페니ー』도『하리ー』에게 이상한 눈초리를 보낸다。

★…이때문에 고요하던 집안에는 다시 복잡한 문제가 일어나고 딸들사이에는 갈등이나기시작한다 이리하여 어버지도 초조해서서 우선 셋째딸『페니ー』를 목소리가나빠다는 구실을부처 학교를못기게한다.

★…그러나 여기에 두언니들은벌써 눈치를 채고 그들모두 동생『페니ー』에게 동정을한다. 그리하여『페니ー』는 수단으로서 어버지에게마조막간청을 하게된다. 마침내 딸의권고에 못이기어 아버지는『하리ー』와 또 세딸들의 어페서 쾌할하게 노래를 부르게된다(사진은 同映畫의一場面 오는五日 하루만 若草劇場에서 特別有料試寫會)

유씨는 밤낫 주인의일을 그러케 보아주는 여가의틈틈이 자기방으로 와서 남편을 지성으로 간호하엿다

어느날 저녁때이다.

유씨가 자기남편을 대접하려고 안으로부터 연게숨한그릇을 들고 나오는데 이때마침 왼 남자 한사람이 박그로조차 술을 먹으려 들어오다가 나가는 유씨와 정면으로 마조첫다.

유씨는 얼른 고개를 수기고 몸을 피해서 빨리 자기방으로 들어갓다.

그러나 들어오던 남자는 유씨의 곱고 어여쁜 얼굴파 아름다운 태도를 한번 보고는 고만 정신이 현황하고 넉시 떨어저서 가던 걸음을 멈추고 서서 굿게 다처잇는 아랫방 창문을 정신노코 바라보고잇다.

이러는순간에 그는 유씨의 어여쁜 형용을 가만이 느끼며 형채도 업는 그림을 그려보앗다.

『아ー참ー어여쁜 인물도보앗다. 어쩌면 세상에 그러케 잘생긴 여자가잇나 내가 여색을 만히 보앗지만 그러케 잘생긴 여자는 참 처음보는것이 첫째 맑고도 한 고 눈까립든지 어기자기한 입모습이라든지 또는 고 어여쁜코와 볼그스름한 두·과 나직한 이마며 어여쁜 턱머리 어디로 보든지 어여쁘지 안흔곳이업고 열모로 뜨더보아도 나무랄 곳이 업스니 어쩌면 그러케도 잘생긴 인물이 잇드람ー。』

그는 이와가치 생각을하고 환영을 그리는동시에 문득 그의 시선아페는 유씨의어여쁜 형체가 나타나서 방긋이 우스면서 자기를 환영하는것갓다。

그래 그는 곳 미칠듯하여서 눈을 다시뜨고 자세 본속 지금까지 아레익대유씨는 갑갓이업고 다못 숨숨한 창문뿐이다.

이때를 당한 그 남자는 두번째 낭이되어서 술먹을 생각도 이저버리고 오직 장승가치 서잇다가 몃잔술을 사먹고 집으로 돌아갓다.

이남자는 남문안에서 사는 허경이란 사람이다.

가세는 큰 부자이나 나이가 사십이 못되어서 상처를하고 방금 널리혼처를 구하는중이다.

허경이 유씨를 한번 본뒤로부터는 만사에 뜻이업서서 구혼하던것도 다 집어치고 날만 새면 상문어술집으로 다라와서 술을사먹으며 유씨의행색을 유의하여서 서로 대면될 쩍이 마혓다.

그러나 유씨는 천사만념이 오직 그남편 병에만잇슬분아니라 그는 원채 절행이 놉고 행신이 도도하여서 비록 번잡한 술집에서 천역을 하고 잇슬지언정 그 처신만은 조금도잘못함이 업서서 누구를 만나든지 일체 눈을들어 보는일이 업섯다。

그런 까닭에 허경이도유씨를 조용 마수떠리지만매양 수바 거 힐끼요 그럽의덕이 될변이엇다。

그러나 허경은 외짝사랑으로 유씨를 오매간 이줄수가 업서서 하루도 빼지 안코 상문이술집을 드나들기만 하다가 그는 할수업시 불의에 적가 울듯기 시작하엿다.

불의에 첫거름은 주인여자에게 가끔가끔 장사미천을 하라고 몃십냥씩을 집어수고 그밧게 여러가지 선물을 자주보내어서 주인여자의 마음을 둘신몸진하게하어논뒤에 하루는 주인여자를 조용히 차자보고 자기가 유씨를 본뒤로부터는 오매간 매처서 잇로 섞에어 될지경이니 당신이 어일을 잘주선을 하여서 유씨와부부가되게해주면 나는 죽을것을 면하고 당신의 은혜는 죽는날까지 중이가플리어요 우선 사례로 돈 오백량을 드릴것이니 어쩌조록 소원을 이루게 해달라고 애걸을하엿다.

주인여자가 그말을 듯고 처음에는 깜짝놀라서 손을 내저으며 딱 거절을하다가 허경이가 하도 여러날을두고 조르다깐 그도 돈에것어잇서서 차마 끗끗내 말이 나해보마고 대답을하엿다。

주인여자가 그러케 대답은하엿스나 유씨의 정성한 행신은 자기도 의키아는까닭에 감이 그말을 얼른못하고 편절을 버르다가 하루는 마음을 단단이하고좀용한틈을다서 유씨를 보고 허경의뜻을 이야기하면서

『나도 이말을ㄹ주고 만히생각을 해보앗지만 만일 그대 남편이 아무 연고가업는이 가든면 내가 먼저건 허버렷것지만 그대 남편은 필경 살지는못할 사람이요 어왕 못살기로하면 그대가 청춘에 아모도 업서 혼자 살수는업고 불가불 팔짜를 고처야하겟고 팔짜를 고치기로하면 그만한사람은 일부러 구하려도 구할수가업소 그는 재산이 만석꾼어요 사람이 조코 도 제일 호풍한것은 그가 방금 상처를하고 사람을 구하는중어니 얼마나 훌륭하고 한당한 자리요 그러니 기회를 노치지마우。』

하엿다。

유씨가 뜻밧게 그런 불측한말을 듯고보니 더럽고 분한 마음이 한데 뒤섞겨 올라와 곳 한글을 폐우를것 가타서 당장에 그년의 얼굴에다 침을 뱃고 빼을 치려다가 생각하는것이 만하서 가슴이 터질듯한것을 억지로 참고 조흔답도 대답을하엿다.

『말슴은 조흔말이나 그러나 당장에 눈이 시퍼러케 살아잇는 남편을 의례히 축을줄도 치고 개가를 할수가 잇습니까 그러니깐 여런 의논은 아직할수가 업습니다。』(계속)

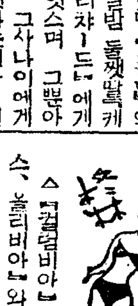

△『컬럼비아』는『로ー렌스、올리비아』와『비비안、리ー』가 영국에서 주연재작한『이십일일』이란 신작품을 이번에『다가치 삼수간』이란 제명으로서 이름을고치어 배급하기로되엇다

△『윌리암、A、사이더ー』감독은 이번에새로히『푸로덕슌』을 조직하고『유나이트』로부터 신작을 발표하게되엇다 이것은『사뮤엘、골드윈』이 발견한신진『스타ー』인『조리나』와『프렛아스테ー아』가 공연 하는『공중의춤』으로 작정되어서 방금그준비에 착수하엿다한다

新映畫

어것도新學說 『감기에는약이업소』

『뉴ー욕』의『마하회단』에서제임이끼 놀리고있는 의사로『허블드、아ー론』은 일반대중에서『가정의학』이란 책을저술하여 종래의 의학적미신과오진을 정정해서 각방면에서각가정의 필수의책으로 칭찬을 밧고잇는데 그중에서 감기에 대한 항목을들처보면 감기에 대한약은 업다는것으로 다음파가치 알리고잇다。

『오늘의 의학으로는 감기를 예방할수도 고칠수도업다 감기가들렷을때 치료법으로는속히집으로 돌아가서 가만히잇는수박게업다ー흔히한 현경과『비타민·A』또는 자외선을 이용하는 최신식요법이란말하는것도 아모효과가 업다특히시장에서 막팔리는 감기약은더욱수의하지 안흐면 안된다와왕 미묘한 비점막조직을 망치고 귀중한지기호운 두려운이잇다 코가막히면 종래에는 기름약을 써섯는데 어린이는 기피드려마시지가 메큐호면 안된다!』

「차플린」의"作品第六"完成

★…『차플린』의 신작『독재자(獨裁者)』는이제 완성되어 그의 성적이 방금세계의각방면으로부터 기대되어잇는바 여기에는 세가지의 원인이잇다.

★…하나는 오래간만에 나오는『차프린』의 작품이라는점에서또하나는지금까지『차이렌트』의 지지자이던 그가네로서 처음으로말하는점에서 그리고 또하나는 어독재자(獨裁者)『히틀러ー』란 신작은『히틀러ー』를 야유하엿다는점에서다.

★…영화의 신이라고 조칭을든『차프린』이 이신작에서 어떠한기고와 머리를쓰고잇는지『챠ー드』은 벌써 시대에뒤졋다하고 거들떠보지안는사람도 이번만은 기대와매력을 가지지안흘수는 못될것이다.

★…이『스냅』은독재자를 촬영중에잇는『차프린』(右)이다. 모자와 수염과 복장으로서 그는 벌써『히틀러ー』로 변한것이 보인다. 외편에 웃고잇는 사나이는『차프린』의 전속『카메라맨』롤ー트·토르쌀노다.

『스탈린』獨裁官은"붉은사랑"의선수

요즘『모스크바』에서『린든』을둔 미소(米蘇)상업회의소의 서기『스텐자ー·웰리암』씨는『스탈린』대독재관이 또 붉은사랑을 어덧다는『교신』을 날려서 세교게에 한회제를 제공하고잇다 스탈린 서기장의 둘째번의 안해가미모로 알려진『카카노비치』인민위원의 동생인것은 유명한 이야기이나 소문전쟁이 시작한이래 여류비행가『마리ー나·라스코ー바』여사가 매일가치『스탈린』의공용 자동차에 태여서『구레무린』궁과 파외에잇는 그의별장에 다니는것을 볼수잇게되엇다。

지금는누구든지『라스코ー바』여사를『스탈린』부인으로 인정하게 되엇다. 이『라스코ー바』여사와『스탈린』독재관이 서로 만나게된것은 자세히는 모르나 동여사가 일천구백삼십팔년 구월이십사일 소련 여성의 명예를 한몸에 지니고 세계여류비행의 장거리『레코ー드』를 지을 작정으로『모스크바』비행장을떠나 삼천칠백십오마일을 비파하여 세게기록을 수립하고 불행히도『캐르비』막야에 불시에도착한후 구일만에 구출되어하늘의영웅으로『구렘린』궁에서 치히『스탈린』서기장으로부터 그공로를 표창하엿다 그때부터 아마『스탈린』의 가슴에는『나스코ー바』여사의 모양이떠나지 아헷스리라고들 말한다。(寫眞은『스탈린』)

演劇映畫

朝映으로가는夕影

일찍기는『심청(沈淸)』을제작하고 최근에 이르러서는동아흥업(東亞興業)의 최영일(崔承一)씨와 악수하고『지원병(志願兵)』을 제작한 감독안석영(安夕影)씨는 그동의거취가 자못 주목되어 오던바요즘에 이르러 내부를 확장하고 감독진을 정비하고 잇는 조영(朝映)과 교섭이 시작되어 아마도 근일중으로 조영의 전속감독으로 입사하게될듯하다한다

『모던日本』社 씨나리오募集

조선예술상(朝鮮藝術賞)을 설정하여 이미 제일회 수상의 발표까지 마치고 동사에서는 이번에 다시조선영화용의『씨나리오』를 현상모집하게 되엿다는바 여기에 당선작품은 내지의 영화회사와 조선측의 영화회사가 협력하여 제작할터인데 조선측으로부터는 고려영화사(高麗映畫社)로 결정되엇다한다

阿娘에서映畫製作

방금 제일극장(第一劇場)에서 임선규(林仙圭)송영(宋影)양씨의 합작으로 김옥균(金玉均)을 상연하고 잇는 극단아랑(阿娘)에서는 연극이 끗나는대로 곳 준비를 시작하여 영화『김옥균』을 제작하려한다는바 만약 이것이 실현되는날에는 고영(高映)에서 이미 발표하고잇는 유화(柳和)씨원작의『김옥균전』과 서로 마조칠모양이다

海外短信 『핀랜드』女性의活動

지난번『쏘벳트』와『핀랜드』와의 전쟁이 한참맹렬히 벌어지고 잇슬때『핀랜드』여성의활약은 과연 모범적이어서 지금은 세계의이야기꺼리가되어잇지만 이십년이상의 아리따운 젊은 아가씨들이 전선에 나서서 조국의 위험을물리치다가 고만 아까웁게도또거운 피를흘리고 전쟁의백합화로 저버렷슬뿐 아니라 당당한 남자와 어깨를 가즈런히하여서 빛난의공을 세워서 훈장을 바든씩씩한 여성이무려 수백명에 달한다고합니다。

라디오 JODK

時事解說(五月三日午後六時半) 貯蓄獎勵의新目標

金弘鎭

저축장려운동은 이번사월로 제삼년을 마치햇다 제삼년인 소화십삼년의 목표는 팔십억이엇스나 그실적은 칠십삼억삼천삼백만원 제이년인십사년에는 백억목표가백이억이로백억을파를보엇는데 신년도에는 백이십억의신목표가 정해저서 종천이상의 대문밥이요청되고잇다 사변하국민으로서의 저축협력의 각오를 새롭게함은 국히필요한것이오 장려에압서서 실천에노력치안어서는 안될것이다 여기에 금일까지의 성적 저축운동의 숫전、백이십억달성에잇서서의갈등에오대해언급하고저한다

講演 佛鍾이야기(五月三日午後七時三〇分)

柳子厚

조선서종을 쇠북 또는 영경(永鏡)이라고하는데 영경이란말은 영원히 인생과세상을 경성한다는뜻이다。쇠북은 거금오천여년전 중국의 염제씨(炎帝氏)시대에 백능(伯陵)이란사람이 제일먼저 맨드럿스니 우리조선에서는 쇠북의원통인 락(鐸)을 삼한시대 마한국에서 비로소 사용햇섯다。이락은 불의에、사용한것이아니라 마한종속에 오월에 하종을마치고 군중이모여 제신할때 가무절주에 사용햇던것이다。이 쇠북인 영경이 불법에 처음인연을 가저오기는 거금일천구백삼십년전에 인도에서오십이불이 돌배에다가 철종을 실어가지고와서 금강산에서구룡을 퇴치시킨때 시작된다。나는 다음에몃가지의 전명한 불종에대해서 말씀해볼까한다

放送 JODK 三日(金)

▲午前六時(東)라디오體操 ▲同七時 宮城遙拜 ▲同一〇時三〇分 氣象通報 料理製法『게성곰고ー히』日出品時勢 ▲正午(東)時報 오늘아침두실것 ▲午後零時五分 新民謠(레코ー드) ▲同〇時三〇分 뉴ー스 ▲同一時一五分 家庭時間 兒童愛護週間(一)『兒童의保健衛生』 醫學博士 李 載 ▲同四時 뉴ー스 職業紹介 ▲同六時 장단音樂會 一、바이올린重奏 1、트로이메라이 슈ー만作曲 2、까보트 고쎄크作曲 3、紀元二千六百年 日本放送協會選定 4、協奏曲G短調中에서 비빨디ー作曲 李相鎬 李壽鎬 피아노伴奏 金駿泳 二、피아노獨奏 1、안단테 하이든作曲 2、쏭코니五番 3、워ー털루의戰爭 앤더슨作曲 洪淳淑 ▲同六時二五分 어린이新聞 ▲同六時三〇分 支那語講座(二) ▲同七時 뉴ー스 天氣豫報 李相殷 ▲同七時三〇分 講演 佛鍾이야기 柳子厚 ▲同八時(東) 쎄이올린獨奏 一、夜想曲 쇼팡作曲 二、아름다운로즈마린 크라이슬러ー作曲 三、타이ー스의瞑想曲 마스네ー作曲 四、기타ー레 모스코프스키ー作曲 五、아베마리아 슈ー베르트作曲 六、西班牙舞曲第八番 사라사ー테作曲 鶴淵榮 피아노伴奏 竹村豪郎 ▲同八時三〇分 西道歌謠 一、孔明歌 二、寧邊歌 三、朴淵瀑布 四、방아打鈴 白牧丹 張鶴仙 ▲同九時 歌曲 一、羽 二、羽界樂 三、編界樂 四、界樂 五、編 金花香 朴錫東 大苓 金永根 杖鼓 李斗峰 ▲同九時三〇分 뉴ー스解說 ▲同九時四〇分(東)時報 뉴ー스 氣象通報 라디오메모 明日曆 ▲同一〇時 地方으로보내는뉴ー스 ▲同一〇時一〇分 初等國語講座 (四九)

第一放送 ▲午後〇時五分(城二)曲 ▲同六時(東)小唄 ▲同八時四〇分(東)講談 ▲同八時三〇分 ▲同九時一〇分(東)時事解說

四日(土)

▲午前六時(東)라디오體操 ▲同七時 宮城遙拜 ▲同一〇時三〇分 氣象通報 家庭메모 日出品時勢 ▲正午(東)時報 오늘아침두실것(레코ー드) ▲午後零時五分 바이올린(레코ー드) ▲同零時三〇分 뉴ー스 ▲同一時一五分 家庭時間『端午와行事』 李允宰 ▲同三時 咸興春季競馬實況(國語)【第十九競走『寶競走』咸興府西興里咸興競馬場으로부터中繼】 ▲同四時 뉴ー스 職業紹介 ▲同六時 童話『마음의보배』 盧良根 ▲同六時二五分 어린이新聞 ▲同六時三〇分 週間情報 ▲同七時 뉴ー스 天氣豫報 ▲同七時三〇分 講演 國民健康週間(二)『環境衛生의改善』 醫學博士 李在馥 ▲同八時 『어린이와家庭의밤』 一、라디오드라마 ▲同九時三〇分 뉴ー스解說 ▲同九時四〇分(東)時報 氣象通報 라디오메모 明日曆 ▲同一〇時 地方으로보내는뉴ー스 ▲同一〇時一〇分 中等國語講座 (四六)

第一放送 ▲午後零時五分(大)千葉市大學野球聯盟戰 ▲同六時(大)이야기 ▲同六時二五分(大)漫才 ▲同七時四〇分(大)漫才 ▲同八時四〇分 ▲同九時同 物語

千葉二段雪辱戰

轅門日落動悲歌 黑「辛」의四大妄手

觀戰記 權景郁

【8】 白「二段」千葉茂・黑 盧史楚

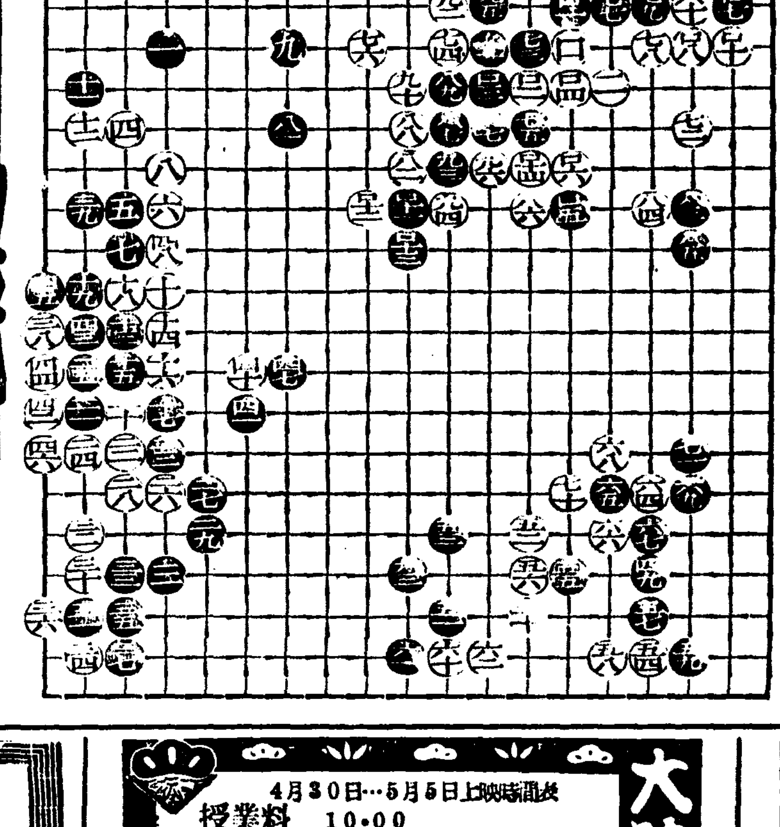

黑盧에 先作五十家着ー白亡것도 꼭 미들수업다。黑九九는 白一點 넘어가는것이 그러 어찌는가 이는 마치『飛龍』이다 ……白百은 과연 讀觀ク許이다 그런데 黑百一百二零은 將用心的 幻術이라 讓六에 또 黑百二三은 장자어떠한 福伏針이 잇는지모르고 또 黑百이『辛의四』에 遲着하나 큰 妄手도 思한다 왜냐하면 白이 己의四에 잇고보니 黑大輸는 어떠케되는가? 參着遲는 職着하기에 그라ー하고 黑이 辛의一로 나와보라 처음 黑이 辛의一로 두지말고 戊의三으로 攻着하엿스면 白은 반드시 丁의四로 이을거니 그때에 己의四로또門을 제하성하면 白이도 繼조함터이다 己의三에 늘先로를 떼어보다 奇妙하게 살지안흘가 종당이 이好機를 잃고 日落動門에 悲歌만부는다。

劇團高協 巡回日程 五月三日 〃四日 永登浦劇場 柳致眞作 香春傳 五幕八場 朴英鎬作 燈籠量 三幕四場 李泰俊作 어머니 一幕

京劇 一日ヨリ七日マデ 上映番組ト時間 第一回 十時 第二回 一時 第三回 四時 第四回 七時 新興東京春の巨作 皆様お待兼の後篇 家庭の秘密 後篇(相寄る魂) 眞山くみ子 逢初夢子 新興京都大巨篇 小柴幹治 愛染河内山 階下 二〇錢

京城寶塚劇場 黃金座改め 一日ヨリ七日マデ ニュース 12·00 3·25 7·00 櫻井潔とその樂團 12·45 4·10 7·45 宮本武藏 10·00 1·25 4·50 8·05

大陸劇場 4月30日…5月5日上映時間表 授業料 10·00 11·24 3·03 6·50 マジノ要塞とフランス國防 12·50 4·30 8·16 授業料 1·39 5·12 9·00 次週 ゼンダ＝城の虜

明治座 4月30日ー5月4日上映時間表 授業料 11·00 ニュース 12·25 3·27 6·50 新妻問答 12·38 3·42 7·05 授業料 2·02 5·06 8·24 次週 〃授業料〃

桃花劇場 五月二日ー四日 東寶映畫社特作 丹下左膳妖刀の卷 監督 渡邊邦男 主演 大河內傳次郞 山田五十鈴 ユナイテツト社超特作 颱風(ハリケン) 主演 ジョンボール トロシイラムア 松竹大船特作 子供の四季春夏之卷 監督 淸水宏 主演 爆彈小僧 アメリカ小僧 葉山正雄 坂本武 次週 一無情一 間諜

優美館 五月二日より コロムビヤ超特作 日本版 テキサス挺身隊 チャルススタレット 主演 ユナイト超特作日本版 都會の雷鳴 エドワートG ロビンソン 主演 新興キネマ超大作 若妻 眞山くみ子 主演 次週六日より 吼えるヴオルガ 妖鬼インヤ 燃る故鄕

新富座 五月二日ー四日 階上三十五錢 階下二十錢 朝鮮映畫會社特作 無情 監督 朴基采 主演 韓銀珍 玄舜英 金信哉 金一海 崔雲峰 AOK映畫社提供品 間諜船 監督 ウイリアムメイ 主演 アストリツトエルウインノ アーペアリ 松竹京都特作品 盛り場八景 監督 古野榮作 主演 海江田譲二 伏見信子 次週 太西洋の秘密 子供い四季後篇

第一劇場 今週映畫五月一日ヨリ 獨乙ウフア超特作映畫 チユウチンチョウ 朱金昭 アンナ、メイ、ウオン 主演 東寶超特作映畫 思ひつき夫人 竹久千恵子、霧立のぼる 岸井明・花澤アチヤコ

若劇 4月29日よりの上映時間表 個人料金五拾錢均一 文化映畫 12·05 3·30 6·55 エノケンのざんぎり金太 12·25 3·50 7·15 ニュース 10·30 1·50 5·15 8·40 新妻鏡 10·40 2·00 5·25 8·50 5月5日1日限り『姬の千鶴』特別有料試寫會